ШКАТТА.
13
июль
1968 шу.
№ 84 (4564).
Цаз 2 нап.

Масса а мехкашкара пролетареш, шаьашгIихета!

СЕРДАЛО

(«Свет»)

Советски Союз Коммунистически парте Нохч-ГIалгIай обкома, Нохч-ГIалгIай АССР Лаккехьарча Советан Министрийн Советт органа.
Орган Чечено-Ингушского обкома Коммунистической партии Советского Союза, Совета и Совета Министров Чечено-Ингушской АССР.

АРАДУЬЛ 1923 ШЕРА ДЕНЗ

КОНТРОЛЬНЫЙ ЭКЗЕМПЛЯР

ВIАШИ ЮКЪЕРЧА ТЕШАМА ЛАРДА ТIА

Советски Союза Коммунистически парте Центральни Комитето, СССР Лаккехьарча Советан Президиумо, СССР Министрийн Совете мийта обкомаш, Министрийн Советаш 1966 шера 6 октябрехь дина 10 июле ахкетаниа Советски Союзе хиннин ВIашгIихIитта Гаьбий Республикина Президент, Гаьбий социалистически союза Председатель Гамаль Абдель Насер. Кхаьа-ниа собранне Председатель Абдель Садат, кхаьчаш министрийн гIуллакхий Министр Мазмун Рияд, ОАР гергахьара-чарна пиллй Генеральни штаьба начальник шиърал Абдель Монейм Ридаз.

Цхьана оттальча коммюнике тIа белгалдаьккхи, Президент Насер вер-зитача Москве дар СССР-ан ВIашгIихIитта Гаьбий Республикинен гIиллIитъяьча Гаьбий Республикинен шина кеседанна а толамо дерIа-ъухани дьалоргIа а йIаха доттагIалла гIуллакхан хьалхIохкина хилар.

Москве ха йохкаташ йолча шолгIа-та ВIашгIихIитта Гаьбий Республика Президента Гамаль Абдель Насе-ра, Президентан беседанин хиннин ВЛКСС ЦК Генеральни секретарша Л. И. Брежневга, СССР Лаккехьарча Совета Президиума Председателга Н. В. Подгорнега, СССР Министрий Советан Председателга А. Н. Косыгинга.

ДоттагIаш лолорш дог тIаьчен хьалхина чакхъалъена беседаш йолча хана къаьстIа хIама дацаш гучуна-ниа, массане мохьарча чамаш лаьтта-ъа.

Къаьстта уйла тIаьхIитта, белгалдоаьях коммюнике тIа. Гаьбий пан-чакхьалъенаьта дуьхьалъена Израи-ла агрессина дуьззанна Гаьгаьна Малтбоаьне эттача хьала. Гаьбий паччахьалъенаьй пверзеш йолаш тIехьажа. Гаьбий хьалхьа хIама доаьлъу доттагIалла портамукъаьта къаьсам вилсонаб-лерачча ишколлашна политика бIаьчача Гаьпара юкъера. Иэраме-кех цIахьаьна хьа лаьча лаарш Совет-ски Союзе ВIашгIихIитта Гаьбий Республикин. Дош ду доккха-ниа ГIаьраках агрессех. ОагIо-чаьнан ходдамболлаш бекхе ю дуьйи-на уйлое ИзраилгIа эпхьа гIоро а дац хьуъзача, хенаш тIейна балхаш-ниа оагIонна йоьхна провокацин ОАР-а, Сирина, Иорданина. Гаьбий хьалха мехкашта дуьхьала ВIашгIих-ситта имперналистически инвай пи-литика.

ОагIонна цIаьхьа а хьакхайкъу 1967 шера 22 ноябрехь Кхоравлен Совете ювлаьнне лаьа тIа Гаьгаьч Малхбаьлаьнера проблема кхоа-ттаниза юр на хилар. Машар мах-четтоттабаьа бохаьх - оаг ОАР-а президенте Хьасан-ХайкалгIо, тIаьхьа ма-ре хьакхайкъинно, ГIаьраках ОАР-а ВIашгIихIитта Гаьбий мехкех латаьйх хьакхина итогаш-ша къоьсаве лиъна хьалхаваьн хи-лар. Цар ахь тIа а доьхалеш йиъ хьайкъу Къаьмъехьен Африкен Ре-спублике президенте Гамаль Абдель Насер.

ОАР Президенте Гаьбий социали-стически союза Председателен Г. А. Насера докхна бIаьвнаш ьалор КПСС ЦК-ьа, Советски правительствани, советски халкъа агрессора дуьхьал доттагIаьча къаьсамен агрессе дан ца дIадаьккхеран гIуллакха Советски Со-юза ВIашгIихIитта Гаьбий Республика политически гIуллакхашна хьалхаваьн экономика а доаьлъ-ча а тIоаьIаьча докха практически новкъосташ дарах. ОАР правитель-ства лаьхха мах бу Гаргарен Малх-боаьлне мацаьлъ кхеравалеш Израи-лерчаьрга

1968 ШЕРА ХАЛКЪА БОАХАМ ДЕГІАБОАЛАБАРАХЬАЛХАРЧА АХ ШЕРА ПАЧЧАХЬАЛКХЕН ПЛАН КХОАЧАШЪЯРА ИТОГЕХ БОЛА

НОХЧ-ГІАЛГІАЙ АССР СТАТИСТИЧЕСКИ УПРАВЛЕНИ ХОЬМ

Пхі шера план 1970-чи шера 7-чи ноябрь кхочушйина. В. И. Ленин цаьчу тийсаьна лени. Цаьх шу лоцуьна сийлена накъосташ шерпу социалистически къ а боарнера.

Нохч-Гіалгіайн къаьхьагамонаш тоьхна кхочушйинарг ах пятилетка. Промышленни продукци арахецар шин шерен ах шерш план хилар цаьчуьра кхочушйина.

Лишта къаьхьагаш толамаш цаьхьа вовшахтоьхар дегІаьоаьлабена, кхыча отраслаша, халкъа меттанаьлла а культурин а боарах лакхабоь.

ПРОМЫШЛЕННОСТЬ

Продукцина реализаци ярх ах шера план хилар республикан промышленносте 102 процент кхочушйинарг. Цаьхьа шера план дехар реализаци яьлар продукци уьш шера хьалхарчу ах шера реализаци яь продукци 10 шарахь:

Мехкахьта довла промышленность	— 19 процент
Мехкахьта чаккхенга промышленность	— 7 процент
Газова промышленность	— 10 процент
Электроэнергин теплоэнергин	— 4 процент
Химически промышленность	— 6 процент
Машинашъярен металлообработкин	— 17 процент
Пищан материалий промышленность	— 9 процент
Йиъ промышленность	— 12 процент

Продукцина реализаци ярх ах шера предприятеша арахецар продукцин дегІаьхарг темпаш хьалхьоь ух долчохьа.

	1968-чи шера хьалхарчу ах шера план тоьхнарг процентанза	1968-чи шерах цаьчу 1967-чи шера хьалхарчу ах шерера кхойкхина процентанза
«Грозмефть» объединени	102	119
«Грозмефтехимзаводы» объединени	101	107
Карбидзаводан базальтовина завод	102	111
«Красный молот» завод	102	107
«Вентилятор» завод	107	171
«Пластмасс» завод	87	111
«Электроизмерительн» завод	100,1	142
«Транссвязь» завод	101	109
Механо-инструментальни заводан	90	121
Грозненски ремонтно-механически завод	104	114
Электромеханически завод	102	102
«ГАРО» завод	101	106
«Грозненски ахь районин виноградарски управлени	100,1	104
«Терек» ких мебельно-хьу чакйийхоь фирман	102	115
Аспиринан завод	108	108
Пищалий материалий промышленносте уьш-пиллонца	93	119
Пищалин производственни объединени	103	117
Кока Маре бу бийцина трест	106	104
Колбасерин промышленносте трест	105	111
«Грозненски» объединени	104	70
Нохч-Гіалгіайчоь зудин комбинат	98	108
Шурдеи шуоий продуктехь хийцъярга производственни управлени	104	98
Къегна йуллакхан хьа министерство	103	108
Мехтторехь промышленносте министерство	106	118
Лоьгера промышленносте управлени	100,0	137

Планировкинен экономически стимулировкинен, кордаьна системаш республикин болх бе болаенна 45 пхоьмаллин предприяти, сорта алкхолехь промышленносте продукци 76 процент продукци дохкеи нар.

Кордаьна системаш болх бина предприятеша «Терскоалгіайчоь» продукцина цаьхьа шеаьлаш лакхьа илдаш 1967-чу шерашка пайдехьа продукцин тоьхнарг кхоа ду предприятеша 71,6 процент дехьаьнна, 1968-чу шерашка пайдехьа продукцин 76 процент дехьаьнна.

Еррина республика хьалйина продукцин, реализаци ян план тІехьахьаьнгьяь ше а, цхьайолла предприятеша гечдина пІонца пайде йийсаеттаран процентанза 8,4 тоьлеш дахьийна.

Промышленни продукци арахецар хьалйай продукцин арахецар хьагоЬ тух лаьннарш:

	1968-чи шера хьалхарчу ах шера план тоьхнарг процентанза	1968-чи шерах цаьчу 1967-чи шера хьалхарчу ах шерера кхойкхина процентанза
Мехкахьта — шарахь тонни	7681	119
Газ — миллион кубически метр	1262	120
Электроэнерги — миллион киловатт-сахьат	1476	108
Теплоэнерги — миллион гкал.	3,7	99,0
Болат — шарахь тонни	15,1	96
Мехкахьта аппаратура — тонни	8097	97
Нефтехь кхыдина доьрзіаш	548	111
Пхиъан гидравлически агрегаташ — цхьанна лоарІаш	42	127
Сиъаьнийн карарчарна йола цементторчни агрегаташ — цхьанна лоарІаш	242	102
Трактерн прицепаш — цхьанна лоарІаш	3414	111
Шуйнан ков машинаш — цхьанна лоарІаш	64	96
Трансформаторни подстанцеш — цхьанна лоарІаш	430	104
Ротационни электрографически машинаш — цхьанна лоарІаш	45	104
Металлически пхьегІаш — тонни	59	93
Металлически мангал — шарахь	9	64
Пищалин ларгочкаш — шарахь	1601	123
Кирпичаш (колхозашна ерам йоь пан)—миллион	81	106
Тахана тІе йола кирпичаш (болх оьшуш ерам йолалуш) — шарахь кв. метр	64	122
КІира — шарахь тонни	13	93
Гипс (алебастр) — шарахь тонни	4,6	118
Аьлнайбаьхна конструкцеш наделени — шарахь кубически метр	61,6	97
Гіиргаш хьалдеха йола къаьрлаьккха хьу (колхозашна кийчъьяь йолалуш)—шарахь кубически метр	68	84
Хеза хьекха хьу (колхозашна ах Ітъьшар йолалуш) — шарах кубически метр	46	102
Фанера — миллион квадратни метр	4,6	108
Хьуна шолгІий плиташ — шарах кубически метр	8,2	105
Мебель — миллион сом	3,8	115
ТІехьаьна дахьийу трикотажни бІаргаллаш — шарах	56	89
Чухкаьгна дахьийу бІаргаллаш — шарах	980	93
Шлейни изделеш — миллион сом	17,9	116
Кока Маре — шарах пар	688	99,8
Химе бІаьнан товарашна — шарах сом	1007	139
Паччахьалкхен ресурсий бохьна дахьи — шарах тонни	5,5	103
Колбасни-вечинин изделеш — шарах тонни	2,5	134
Паччахьалкхен ресурсашца дахьаьнна (колхозашна кийчъьяь йолуш а санаш)— тонни	543	90

Паччахьалкхен ресурсашца геогрий лаьтта — шарах тонни

Мирзечка шуорий продукци — шарах тонни	5,6	129
КІоьл — тонни	23,5	106
Конденсерин изделеш — тонни	345	128
Маьхта хьажа бІаьсенин изделеш — шарах тонни	2667	93
Маьхта хьажа бІаьсенин изделеш — шарах тонни	14,5	101
Маканонин изделеш — тонни	1723	87
Консервеш — миллион банка	23,6	130
	881	4,6-зза нуьцкъа
Шоьлар — тонни		
Йиъ — шарах экземпляр	373	102

«Грозмефть» объединени предприятеша, «Грозненерго» райинин управлени, Грозненски химически комбината, Аьшпатонан завода, «Электрогрейфер» завода, кхыча предприятеша тІехьахьаьнгьяь паччахьалкхен пайдехьа бара план. Цаьхьа хьалйола предприятеш хьалха санна рентабельно болу па бен я.

Промышленни предприятеша, Чечня-Ингушан институтаца кукъа болларан тІаьх керла техникан технологин производственни коьчъаьнаш, технологеша баларан чакхдолларан.

Сиъаьнийна бухара тІехьа чакхъяьлий сихлайнийнаьна тІедиган чагара йолу мероприятеш, сихлайнаьна.

ЮРТБОАХАМ

Нохч-Гіалгіайчоь юртбоахама къастъяьнхоша КПСС ЦК Мартовски Пленумаш (1965-чу шу) КПСС XXIII-чу съездан решенеш кхочушйина а, ит 1968-чу шера хьалхарчу ах шера хьуна баллан цаьх тІехь юртбоахама промышленни дегІаьоаьлабена уьш ремпабаьхна.

Колхозашан совхозашан хиъна чаккхийхьар общественни культурно-бытовой мероприятеш, сихлайнаьна.

Юрт-боахама къастъяьнхоша хиъна пхиъ-пхиъ йолу ах шера планаш тІехьахьаьнгьяь. Колхозийн цхьатерра уьш тоьхна планаш тІехьахьаьнгьяь 1968-чу шерашка 1970-чу шера планаш тІехьахьаьнгьяь.

1968-чу шерашка юртбоахама хьалха тІехьахьаьнгьяь планаш тІехьахьаьнгьяь 1970-чу шерашка 1975-чу шера планаш тІехьахьаьнгьяь.

Юрт-боахама хьалха тІехьахьаьнгьяь планаш тІехьахьаьнгьяь 1968-чу шерашка 1970-чу шера планаш тІехьахьаьнгьяь.

Колхозийн цхьатерра уьш тоьхна планаш тІехьахьаьнгьяь 1968-чу шерашка 1970

ПАРТИЙНИ ВАХАР

ПАРТИЙНИ ДЕКХАРАШ ДИЗЗА КХОАЧАШДЕШ

Вай мелла коммунистически общество хьалъара лоччи Сийлахь-локкхача гIулкъа, шиъ хьинар а тIе а ца кхобеш кхъеларш да коммунистан тха Старопромыслов-ский районе.

Москва, къаматаьхь вай «Старогрозшеифть» НПУ скважинашта хаттильни ремонт ева цела коммандаран партийни организаци (секретарь нов. И. Г. Шубин) хьалха 36 коммунист бе. Царех дукхаIаьрашна пропагандисташ, политинформатораш, агитаторашна, кIентта езаллехь общественни дукъа хеш тешаш кийлу, цхьоччу бохьдоссуна бурунетта а бурунеттачу гIонача а балха гонаха Iоннаю партийни решеннаш кхочуш мишта а хьож.

Коммунисте партийни поручени тIаIилла' кийчуьнг партийро а пун секретарь К. Шубин а тIоаргIа хьен коммунисте тIаIилла декхар кхоачашдургIий, пунда малагIа новостал ле дезаргIа. Партеркомиссе тIаIилла декхарш тешнаш кхоачашдеш хилларг дукха коммунистан шоай балхагIа дикагIа кийчаб, иш политически кхочам хьакбеннаб.

Коммунист нов. Гимадиев хугIаярча бодхлочугIарга чоаIхьаьрча инженераша кхочаьш а, агитаторашта пропагандистша кхочаьш производственни а политически а балхах дика кхийтта. Цо докладаш ю партейни а боллой а собранешка, партийни бюро а партийни собране а душа оттадь лецаш кийчу.

Массеран шу хьалха цхьа балхо бера кхаа болхо воь. Солтинаюн. Ше балха вешача хьалъара деношка дезий общественни балха жоъа хьинар дукъа хала ваьлар ю. 1967 шера бригада коллективе профсоюзни-гIрала комитетан Солтинаюн. БалхагIа лика кхетам новкъост ше ца кхар хьагIабар цо кинг. Бригадестар волча михьальгарча профсоюзни организе керте латтача коммунисте Солтамахкоь йоккха терно ю социалистически жьа, боллой кхетам шиъхьара керахча тIаккхувш, шийтара хьокхан гойташ хаьа жьа керте латтьен хьалъоагIа.

Производственни а общественни а балха тIа массеран хьалха латтьен хьалъоагIа коммунист Емельянов а.

«Красноармейский» совхоз цIахьаьрг лелаяьга специализаци аь Х. Пахьайхьа алларх яхьий гIулкъех, хIара ахча производственна бехьош специализаци яра ле дезаргIа шу-хца да. Совхоз шаттаIейлаш хIара шера 8—9 эзар тхьака кхоб йина йолча производственни база хьалъа-ло ухлаш. пахьайхьа ю 6 хьа-Iаша тишьенна. ХIинцца хьалъа-ша IIадехьача бесса ю капитальо тоаяра дукха рушка йадахийтта ле-зарга. Терно ешхинаб ухь бозхаша кулгалой балха хIалача производственна механизаци яра, я йина йола керла помещенеш шоай хьокхарчашта хьалъара гIулкъех.

ХIама специализировани бозхашта хьалъаша латтача декхаош-ша йамадехьача производственни бIаа ю совхозе. цудухь ших дикхора технологи проминтинш я.

Хьакъара ледача гетгара дукха комбинированни зоаIхьар эшаш дикъадех паччалъхIинера йдат зоаIхьар тIаIилла «Краснодарский-ейский» совхоз. Цхьай кIаьт комбикормех хуш пар.

Бозхаме хьокхачIбозхаш комбинированни локъар хинноаьле я уьх гIелъхьарча дIа шера адамаллаш ай хьакхий продукци. 1965 шера 670 тонн хьакхий дукх лезжа сох-хемо е 1960 шера лелаяьга 455 тонн цIахьаьрг. 1966 шера — 709 тонн. 1967 шера — 559 тонн, шолгIа ших шера доккха зерзIар 680 тонн ю.

Хьакхий дукх хьакъа бозхаме кIентта-ша эшарча дувзаллаш дан ю. Вай республике дешаллаш лоччи хьо-шгача дукхах 38—39 процент хьа-кхий дукхага кхоач. Хьалъа йIаьо Iолчча хIара а хьакхий дукх пай-кхара гIулкъех легIаьлозадергIоллаш да республике.

Хьакха саннa чIоаIга латтача да-кха дерзеп доаIа хьакхий дукх. Вай республике бахьана яьа из кхочамбозашан доаттадар дош цхьа гIулкъех ца — фуна лаьрхIа кхиче-хьара ий а ен «Лондрас» яхача фух йола хьакхарг хIуьш шоай бозхаш-машта.

«Краснодарский» совхозе из гIулкъех IIанга а йен хIа. Хьакхарг лелаяьга цар производственни бIаен технологи кIаьна я. Цу совхо-ца балха керттерча халача процессаша механизаци ца яьа из бозхаша ло-рийтаргIа, пхьа дагIа пайда хуш дац. 1967 шера пхьаьрчашта шера тIамлеста лелаяьга шера 8172 центнер дан, хIаьта тIехьийтар 6164 центнер мара хьакар — 2008 центнер цIехьаргIа. Дукха ийхьа центнерга йадахьо 113 сом 57 кеппе да планех йIадаийтта дай-ра 86 сом 60 кеппе мара лоначча.

Бозхьаьлар ьаьча, бозхама произ-водстве шоай хьолехь а я. Уж да-дхара дези йIаьлга хIама йок ьаьча бакьхурнаш. цхьабаьлга, ца гIулкъех-ша сецлуш а бац ухьаш.

Ишшта, шоаблеча хIама йIаьтъал ухьаш яхабаш йоаь хьакъоч-ношеннаша шоай хьолехь а я. Ма-шийлъаьна, ахкан заявлалаьш уж ло-герашка лелаяьг, волчIаш дезжаргIа, хIо дIаоловаккхаш, пошешеннаша доаттIаш дола микроклимат хьокхйтар-ца. Масала, эшаш йола канализаци, цIала йIаухь хьрашаш ца хIинцца. Ма-хьаьл долаш хIоаьнга йоаччеш ота ха хIитча коллахь цIатаьш хьокхаш-ца. Хьаббанта бIаьста ца йоаьш-ца. Хьаббанта бIаьста ца йоаьш-ца.

Уж хIоачашбозашарш йIаьлъаьрга-ша торонаьх хьалха саннa йIаьр а Iолаш я бохьаме. Кулгалой бесаш хIама ле йIаш йола гIулкъех ца. Ма-за, цхьабаьлга а комбинированни эоаIхьар а е доаIхьара смесь а ешаш цо укхаза. Гетгара дукха пешкъа йIаьлъаьрга оборудовани пайда на ишшта лерт. ХIинцца из шига? Из ма-ьаьлъаьр. Цу йIаьчь йолча пеIа йайлаене йола элементаш йоаь, пхьа-бохьаьлга кислотность доаттIаьча хIеш хуз. Из шига цхьаьна хьакхарашта чIоаIга IаттIъ. Цудухьа IIаьхьетча хIара дукха пешкъа йIаьлъаьрга-ша йIаьлъаьрга-ша йIаьлъаьрга-ша

ТАХАНИ КХОАНЕИ ХУРГДА

КИРГИЗСКИ ССР. Хlара хенна бокъ-ниа ниа бола лелхъчаш худ Торт-Тулъски этагlа, уьстlаш туташ ух тракторашца, бульдозерашца экскаваторашца. Уьмлад Талайате йоккха хlай лаьтте мотт хьэхь хатт. Цу ну йlдь миллион куьйгер хlй дlакарта. Цо тоур хlуманаш Баткенски районе пхи тlе а 13 лард гектар кхиа-ш. Iеш болча бохьал латтина лаьтташка хlй дилла.

Хlара Торт-Тулъски гlишлошlара-монтажни управленie гlишлошlарца-улув тlадоагlа кайла дуллаш, плотина а башенин хlй ираьзна гlире а хьалйеш бохьк. Хlй лаьтто мотт хьаьл ярца В. И. Ленин цlахь пlан-ехьа лена 100 шу дуьз на тlаккха-чаш.

СУРТ ТIА: лаьтта хьалхаяхкина-латт.

А. Мельмумаева сурт,
ТАСС фотохроника.

Г. Д. ДЕРЖАВИН

Вацча дийнахьа денз 225 шу дизарга

Гаврила Романович Державин (1743 — 1816) — оплахь-вокхча эрсий лат. Цун произведенеш — XVIII-ча бlалмерга йоаьг буьйр. Эрсий литературица йоьхь Iаврчи лаьна лiьйлаш цар. Эрсий классицизма литературно-эстетически принципаш дагахьа айбинна Державин, бохька тlа бальхнаш цо реалистически поэзи хьажоргаьлъа.

Державина майрра эрсий народна поэзенна мапаз а оагlорхьара дlахий хlоа вахар, цун стихаш тlа чlоъе оагlорхьара тlахьок оаг, гаждьков баьхьаьш. Шолг стихаш тlа-ъаьна, эрсий пейзаж, оагlор тlахьа дlайийлаьна эрсий поэтех цо кхиа-на ца. Эрсий поэзе керда торонаш Державина лаьъе юьл йолаьр дар вост.

Державина толхалой классицизмна поэтина масоза а болаш лиина «жилгайн» «стильйна Iоагlа систем». майрра вlашагlьдеш полавенаш на «лихзен» хlоттиг», тезиеш а бегlодаш а чекхдо, поэзена юкъабевнаш дийна эстетически къамаьл хеш дийр вост, цунна тlакхат. Поэта литературни-монтажни управленie гlишлошlарца-улув тlадоагlа кайла дуллаш, плотина а башенин хlй ираьзна гlире а хьалйеш бохьк. Хlй лаьтто мотт хьаьл ярца В. И. Ленин цlахь пlан-ехьа лена 100 шу дуьз на тlаккха-чаш.

СУРТ ТIА: лаьтта хьалхаяхкина-латт.

А. Мельмумаева сурт,
ТАСС фотохроника.

НАЬСАРЕН РАБСЕЛЬКОРИЙ СЛЕТ

Тайп-тайпа пок гулбенаьбар ду дийнахьа КПСС Наьсарен районо наьсаовий эпле. Цунна кхоа бер мо-тlачаьтаоаш, болххой, хьехархой, лораш, нитта кин дуьхьа а. Уж гулбенаьбар 11-че шолг КПСС Наьсарен районе. Хlата нитта «Сердало» «Ленина некъ» цlахь болаш районан газетий редакцина пхьана гулбенаьбар Наьсарен района болххой юртlан корреспондентий, пенгашлой редакторий слете.

Iалаьваьте бакъна пхи ба болххой юртlан корреспонденташ. Пайте лиъ-ча пхьяхо ю шарлаоь вай кепайбо-ни бухьа «Iоагlбора. тобата, хlата началхан чаккхе. Нов. Тутаева кlоргга анализ дьа района тайп-тайпара предприятеша, болхамашца пра-ктикина пенгашлой бакъна. Лаьа кой-чъаь латтар пенгашлой къстамаш. Гулбенаьбар черкеи хlинца «Ленин некъ» цlахь «Электроинструмент» цlахь завода тайп-тайпа дакъа пулаш чу цу тlера материалаш. Цул совгlа за-вода партийно организацин дакъош болабеш «Молния» яа лоьтох. сатулинаеш оагlув. Къастеташ дина кийчъо сатирически оагlув. Кхоачlаче-бопlаргаша ина къаьсам лоаттабу по.

Дийн кlайчъаьн ГПТУ-14 пенгаьс-ет а. Къастеташ дина чу цун оформ-ленеш. Цу тlейпара дина хlй а дар го-гетина.

Нов. Тутаева ну газетий балхина хьагlбар партийн организацина бокъонашца кулгалдеш хlинца, лентаеташ дина пайделлера, шарех хьабо-ла пайда бохьна слете.

Слете дакъа лоаларадеш дийнах газетий балхах, цар хlанна кlайчъа-шоашта бакъъьа хетачох, болхлохь юртlан корреспондентий болх дlахо тобара де дезаргаш.

ГПТУ-14 парийнен организацин секретера Точиев Iалаудлир дийнар шолг пенгаьсте редакце балха сотлаш, пенгаьсте дена новкъостлаш. Нов. Точиев балхахьа-хьа Iаьнар-гlьелларг слете бокъур тайпа лу-хьлар. Уж тайпа мероприятеи кьа а вlашагlьдеха еза, ялар но.

Районна большица картерча лора замесителя Аушев Бятагlир дий-нар «Медни» яьхча шолг пенгаьста балха лиьтах. Цо белгалдаьккхар, «Середало газета оагlеачу тlа кхоъа-ча специалист моральни сибатах йолаш материалаш кlезита хlинца. Ду-хьаьта яьле лена, — яьлар цо, — мотарша интеллигенцех. Кепаетташа ужегарлий нуьномашца, цар учителя-на проблемаша хьежжа дуьхьала кургба газеташка яздерш.

Газеташе кепаета матерхьалу оппозитнаеташ хlара ена, яьлар цо къамаьл дора «Электроинструмента» цlахь завода пектюна сопостановка-на, Пашенных — Къаьстта белгалъ-ларца но «Ленин некъ» цlахь байлинг газета кепаетча материалех хьахулар цуч оагlонаш тlа гуш лолаларг. Дуьхьаьта терно е ена цу гlулакхех.

Пенгаьстина атестически проли-гаилех дуьхьаьта ялар лена цlахь белгалдаьккхар Мельникова пенгаьс-та редколлеге члена Дойгов Михаи-мала.

Слете дакъа лоаларадеш шолгча «Боевгlа дийнах болхлохь юртlан корреспондентий болх тобара дlахо де-дезаргаш.

Гулбенаьвархьа хlинца-ъа, корреспондентех дуьхьаьта ялар лена цlахь белгалдаьккхар Мельникова пенгаьс-та редколлеге члена Дойгов Михаи-мала.

Слете болх чекхболлаш «Середало газета оагlонаш сов-гlаташ дезаш шолг дийнахьлера болхлохь юртlан кор-респонденташа.

ЛИТОВСКИ ССР. Советски Прибалтике йоккхачlа болх схьаэцначу хlоттор тешо хиина «Азотлай Кедайняй химически комбинат. Уьш цара цун нехчашкахь мехка кхаччаш дlабоьхьаlаторгlаллаш а 500 хьаж тонн гергга молекула йолеи гранулированни суперфосфат, дукхах а серия кхолор.

Сурта тlе: суперфосфата цех.

А. Диденса сурт.
ТАСС фотохроника.

ХЬАЛХАРА ТОЛАМ

10-ча июле город Ленинакане дlаъолленний СССР-а хьалхара могlтт ахкъара боксерашца ахкъара фи-нальни яхьин. Цига дикъа лоаннин да вай мехкахь Iьинон Хьамид. С.-ветски Эскара командин вежаша Iьувоерка боксерца А. Шульгина кхиво цун эгlара хьалхара вlашагlь-хочтоп. Цига дикъа лоаннин да вай мехкахь Iьинон Хьамид. С.-ветски Эскара командин вежаша хьалхоь мотт ахкъара футболах, сташа кхъера яхьин.

«Старопгонжефтаз спортзал

10 сахьат дьална вечера тlаъра техникан лоаларка яхьин.

«Динамо» стадион

9 сахьат дьална «Полрека бургlа-на клуба праз ахкъара городской финальни яхьин.

14-ча ИЮЛЕ

«Локомотив» стадион

9 сахьат дьална Грозненски ма-шинонаьхьа заводера дьалларг мот-тит ахкъара физкультурна коллекти-гай бе лоаларча бургlана яхьин.

С. Орджоникидзе цlергlаъра стадион

9 сахьат дьална «Труд» ДСО физ-культурно коллективгай бе лоаларча бургlана яхьин.

«Дизель» стадион

9 сахьат дьална «Полрека бургlа-на клуба праз ахкъара финальни яхьин. 17 сахьат дьална — Ноxч-Пlалгlай АССР кубок ахкъара фут-болисташа юкъера яхьин.

«Старопгонжефтаз стадион

16 сахьат дьалин — Ноxч-Пlалгlай АССР кубок ахкъара футболаш хьалхоь мотт ахкъара футболаш, сташа кхъера яхьин.

14-ча ИЮЛЕ

«Локомотив» стадион

9 сахьат дьална Грозненски ма-шинонаьхьа заводера дьалларг мот-тит ахкъара физкультурна коллекти-гай бе лоаларча бургlана яхьин.

С. Орджоникидзе цlергlаъра стадион

9 сахьат дьална «Труд» ДСО физ-культурно коллективгай бе лоаларча бургlана яхьин.

«Дизель» стадион

9 сахьат дьална «Полрека бургlа-на клуба праз ахкъара финальни яхьин. 17 сахьат дьална — Ноxч-Пlалгlай АССР кубок ахкъара фут-болисташа юкъера яхьин.

С. А. АРСАНОВ

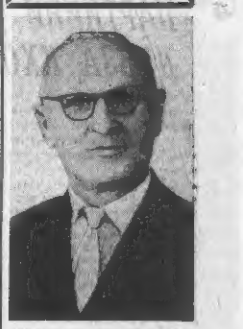

Дуккхача хlара цаноган а хlинца, 1968 шера 12 июле кlеачlа 1924 шера денз царе чlен хlинца, 1935 шера денз СССР писательн Союз чlен хlинца персональни пенсионер Арсанов Сайдбн.

С. А. Арсанов вай 1889 шера Ноxч-Пlалгlай АССР-е Керлачх Атагlа. Кlаьхьара волгаенан 1907 шера гор. Баку, «Нишлойлтьа» контора кор-пункенан а волаш. 1910 шера Петер-бурге политически демократин дакъа лоаран культурх дакъа а лаьъа, Вятски губернех вахьийта хlинца из, хlогара вала а вецца Германе дlаэкхаа. Россе эхаенан хьалхара империалис-тически тlом болча хана. 1919 шера Тальин Восточе Колчака вlашагlьда-кхаьна дуьхьало хьэвоьаш даьлъ хlотташ.

1921 шера денз партийни, советски, колхоза организацина тайп-тайпара тlулгlаъчаш тlа чlогlаш С. А. Арсанов. Цо болх бабо РКП(б) Ноxчий орга-низаци агитировно павлуьцьелла, г. Москве ВЦИК Президиумера Ноxчий автономни область эпхьаллина, цаьте оболка хьалхарчоьнан эпле-хьоннлера, Кремлерка героий далкъа Iьлаш сертификата, Ноxч-Пlалгlай истора, матта, литература Iилма-чоь-кана директора хlоттийна.

1931 шера денз литературни болх бен хиннан С. А. Арсанов. Тайп-тайпара издательствина арахьлий цун очеркаш, дукхарах. 1956 шера Казахски ССР арахьлина С. А. Арсанов «Iьлаш денз лоьхьаеташ яьа реч-ман, 1960 шера гор. Грозно а, цун тиражан а болаш яха кепаетча ара-хьлистлад из. С. А. Арсанов йоккхача художественни гешлоьа хестолу вай мехка халхоьй литературица, лелнчески къамаьл политика, хиина лоьхьа хьажа-ъаьлий ноxч-пlалгlай литература ца-пlакхулара яьсье.

1957—1959 шераша Ноxч-Пlалгlай АССР писателех союз правлене председателлера болх бан. С. А. Ар-сенов, 1958 шера дина 1963 шерага кlаьччаьна Ноxч-Пlалгlай АССР Дь-хьаларча Совета депутат хlинца, об-щественно-политически вахьар хьажа-ре лаьъа лийлаш.

Дикъан тешаме юьл Арсанов Арсе-ньей Сайдбн яьш ца луш дуьхьала хе-на тха легашка хургба.

Ноxчийтий группа.

Редактора зам.
А. А. МЯКИЕВ.

ВАХАРА ОПЫТ, ДОТТАГlАЛА ОПЫТ

ОАР-е арадуьлча «Аль-Мусаввар» яхча журнало дукха хlа бlаьнашца кепаетча эрсийгай «Вахара опыта советско-тарбий доттагlалин» яа статья. Лоаруш яь ну статья перевод арайбаккха АПН.

Пlон хьалхаяьрна ноьхалла болча на наха дагайоаттаь Советски Со-юзо яа дишша дийнна долаш сенна хиина ца. Дукхоза агитпункташ кlаьнкъеташ ун яьлларг а бакъ-ъаьр Церан мотта дагадоагlа, со-ветски чиновникаш поотташа двазкача хана, цар тlе чуна а холарг яа лаьрхьа долаш сенна, гонахьа аминица и этапа ун дlакъастдан гlийрта, наха цар тlа хьалгlабовле е команде лаьтта Iохла ца магийта.

Шолгlагlа дуьнен пlон лаьттаче хана СССР-ан Египтски юкъе дуьх-ьэшна дипломатически гlулга-таша дlаоделлинчеча хана наха-ш-на дуьнен пlонан Советски Саюзе сiлерзьелларг советски наха. Цьаь-бакъда, цунца цхьана, цу хенна а дуьнена агентувар Iоагlгlа дов-кхал дешг Барт советски хьалха-гитлеровски пlелерашца дуьхьала лоаттабаьча къэсаеташ. Iоагlгlа тlехтуьрга ун Советски Маккха дов-кхаллина тlамашта, тальйна хьалхъаьна дог-ушла цхьана долаш, цун аьтуьга ца баьлча какаетташ, толам баьча гlадбогlуш бар.

Тахан тайп-тайпара дозаллам-не-Iоагlгlа буьзамаш да ОАР-ан СССР-ан хьалхъаьта а правительстветаш а юкъе.

Ун буьзамашца тlехьа хьалхъаьна долаш кастерча тешамаш цаI — 1956 шера Египтана дуьхьала нахо-ланца агресси болаьхьа хенна Со-ветски Союза тоадамболлаш лаьа-на пошлун. Цу хенн хана а дlадаьк-на шеваяне цу пlулакех доккха беркат дьаьна хьлар Iборгежуш долу тешаш да ва. Асуана ъьгlа-ньъь лакха плотина — советско-Iарбове, дар тlехьа пергlатан цхьана леладелле пlулакхий де-гаонда, цхьатарраргга бокъонаш долчи доттагlалла массазера сих-лол йолаш юсарг-ъ.

Нилс уьш Iобаьнь кордена лаьтта-ъай бlаьш эзарш ~ федеранаш, дьоссанаш накъосторчаш, бе-шаш. Гергарчу Малбеданне эт-гара бомбаташ Iаьсвеш стаеш-ш, дешаеш центраш — из долле хlинца цхьана леладелле советско-Iарбий пlулакий бокъонаш долу тешаеташ. Халунски металлурги-ческий комплекс, цхьаьъа дешне кредит, Америка Вашингтонера-на Штатаца дала ца тигиеча пи-тьэгlта тийнне тlа — уш е да совет-ски наьха тта халкъаьрга дог-ll-ра цlена пlулакашца хьэнъокхаш до-на масалеш.

Цу пlулакий сий дохха гlарт империалистически лlобарашц, ду-нен хеташъьта юкъерчу юкъерчу реакци, цхьабокъа, тхоа молли-гlара, баьхьокхаьна пlулакаш гlара саг е мутlарера граждании из вала е. дина хоз, советско-Iарбий доттагlал къадза долаьдда-лаьд къаьмаш е хинна дlаэтта йиш йолаш болга.

Цхьа-дале, ший пlулаташ ишта-на кечдеха дац. Уш ахара оппо-тацера хьадоагlаш а оагlув хьал-ларерн новкъостелеп форма а хинна дlатта а де.

Шолгlагlа-дале, ун пlулакашца хьалду политически экономически вахар ниъ кхоъаца бокъон вlашн сий дара перде гlара. Со-ветски специалисташ ОАР-а наро-да хьалдете ахкара тайп-тайпара довкъошна болх бен ъьяккача че-черах цхьаьна а тта чуьрге пlулакашца юкъе-Iорта, атомгlо-ран гражданий уйла къамъаьл ло-стаа ваннаеш.

Кхоачlагlа - дале, ун пlулакашца цхьаьна тайпара цхьаьна шолгlа-чоь хьалдаьдеш а моллагlче цхьаьнага сахьа хулга а дохьаш, оппт дlа-ноха ъьерна цхьатарра къэшт ахкара вlашагlьдулларг сов-ран гражданий уйла къамъаьл ло-стаа ваннаеш.

Кхоачlагlа - дале, ун пlулакашца цхьаьна тайпара цхьаьна шолгlа-чоь хьалдаьдеш а моллагlче цхьаьнага сахьа хулга а дохьаш, оппт дlа-ноха ъьерна цхьатарра къэшт ахкара вlашагlьдулларг сов-ран гражданий уйла къамъаьл ло-стаа ваннаеш.

Израильски провокаци бахьан ду-кха денан хинна Суэцерча граждански кала. Пlулакна дакъа лоаргlа-мацца хиллина, 20 сомгlа сог ваннаеш, цул тlа масенах сий па дохьалъ, довгалдъ.

ДОЬЗОЛ ДЕХЬАРА

АГРЕССОРАШ ТУВШ БАЦ

КАИР. (ТАСС). Сумгия канала калхоlалехьара барта йистоа болча израильски оккупанташа, тайнашна Iокхий гонашш тlа а эзз. 8 июле сарралъе денна кхаьна Iокхий гонаш йийтъай Суэцца къэтабенна яьа бахьна районе йолча цlахьенга. Кlаргдъь Iоагlгlа кхолуьллаш доь зарца египетски гергашца кlайчъаьна чlогlаш Iа-ргга массалга а моллагlчу зов ду ло-хиинеп тlеа а яьй. хlаьта, цунна кха-ъа денан а яна, провокацин сийдlаг-та ца вовлаьа а гуттаьаьа пи.

Израильски провокаци бахьан ду-кха денан хинна Суэцерча граждански кала. Пlулакна дакъа лоаргlа-мацца хиллина, 20 сомгlа сог ваннаеш, цул тlа масенах сий па дохьалъ, довгалдъ.

Цхьаьна шолгlа денна сихдина, кхаьна Робер Кеннеди вера беттье ит Сирхан Бишара Сирхан Лос-Анджелесе центральни набалтера настта цуьна ву е цунна «бокъо залерча ка-мере яитав. Цхьаьнена а хоорджанча тайпара къэйлагlа яитав Сирхан цо-шоашта бакъъьа хетачох, болхлохь юртlан корреспондентий болх дlахо тобара де дезаргаш.

ГПТУ-14 парийнен организацин секретера Точиев Iалаудлир дийнар шолг пенгаьсте редакце балха сотлаш, пенгаьсте дена новкъостлаш. Нов. Точиев балхахьа-хьа Iаьнар-гlьелларг слете бокъур тайпа лу-хьлар. Уж тайпа мероприятеи кьа а вlашагlьдеха еза, ялар но.

Районна большица картерча лора замесителя Аушев Бятагlир дий-нар «Медни» яьхча шолг пенгаьста балха лиьтах. Цо белгалдаьккхар, «Середало газета оагlеачу тlа кхоъа-ча специалист моральни сибатах йолаш материалаш кlезита хlинца. Ду-хьаьта яьле лена, — яьлар цо, — мотарша интеллигенцех. Кепаетташа ужегарлий нуьномашца, цар учителя-на проблемаша хьежжа дуьхьала кургба газеташка яздерш.

Газеташе кепаета матерхьалу оппозитнаеташ хlара ена, яьлар цо къамаьл дора «Электроинструмента» цlахь завода пектюна сопостановка-на, Пашенных — Къаьстта белгалъ-ларца но «Ленин некъ» цlахь байлинг газета кепаетча материалех хьахулар цуч оагlонаш тlе гуш лолаларг. Дуьхьаьта терно е ена цу гlулакхех.

Пенгаьстина атестически проли-гаилех дуьхьаьта ялар лена цlахь белгалдаьккхар Мельникова пенгаьс-та редколлеге члена Дойгов Михаи-мала.

Слете болх чекхболлаш «Середало газета оагlонаш сов-гlаташ дезаш шолг дийнахьлера болхлохь юртlан кор-респонденташа.

ПОРП ЦК ПЛЕНУМ ДIАКЪАЙЛАЙ

ВАРШАВА, 10 июль. (ТАСС). Пар-тен V съезда пийчо тра деанан пийта ПОРП ЦК XII пленум салхан шиъ болх бан каннай.

Пленумо массара рацца а волаш чlогlайлай ПОРП V съезда йола ПК темехан.

Пленумо массара рацца а волаш чlогlайлай, дувца ер лешаш а оттадеш. Варшавера 1968 шера 11 ноябре партен V съезда гулъйра решени:

1. Центральни Комитета отчета Польски Халкъа Республика чlогlъ-ярен Iалхо дегlайлаларен докладаш.

2. Центральни ревизионни комиссе отчет.

3. Центральни Комитета Центроль-ни ревизионни комиссии хиргар.

Пленум организационни лешаташ хьежай. Пленумо Эдвард Гlабба декъар кхочайа а дан, чогтш пленумо хlитара ПК Политбюро члена декъарех муъкъаьлайтйтаь из.

Пенае вахарца дувцаеташ пленумо Владислав Вик ПК секретара декъа-рех муъкъаьлайтйтаь из техарах.

ПОРП ЦК пленум Политбюро члена-ша хиргина ПК секретарь Болеслав Яшук, Политбюро члена кандидата-ша а ПК секретариата а хиргина Мечеслав Мочар.

СУДЕ ДОШ ДУВЦА ЛОС-АНДЖЕЛЕСЕ Ю КИЙЧО

НЬЮ-ЙОРК, 10 июль. (ТАСС). Се-кретар Роберт Кеннеди вера беттье ит Сирхан Бишара Сирхан Лос-Анджелес-са центральни набалтера настта цуьна ву е цунна «бокъо залерча ка-мере яитав. Цхьаьнена а хоорджанча тайпара къэйлагlа яитав Сирхан цо-

га йа. Лос-Анджелеса полине полиге-на дайнаьъь чара дlахайтасаш ва.

Цунна цхьаьна хlинца сихдина, чакхдохаш лаьт суз еча хана Сирхана кхемчаьте Iалашъьара балхаш. «Дла-лагера гlаьат кхы па хилийтар пу-къа. Президент Кеннеди пера бекка-ъь Ла Освальд лоаццена Маргиту-теха вийна цига. Сирхан камерера суда залье ухархlотта коридора пенеш болаш Iоаьлъина «Iоагlгlу, ярнеи са закъдоагlа мотт-ига йьаьъоеп. Суда-ьье пхо па лаьтча кlаргда лъа йок-хлача цхта тlехьаьна вагlарна Сир-

«СЕРДАЛО» ГАЗЕТА РЕДАКЦЕНА ЭШ

корректор, гlлагlгlай а эрсий а мехкера хоа машинистка, машинистка ужегарна, полиграфна.

РЕДАКЦЕ АДРЕС: г. Грозный, Ленина урам, 11 (3-гlа этаж). **Телефоны:** редактора—3-44-06; редактора зам.—3-39-11; белхатоха-на секретара—3-34-58; партийне кlаьрган, культурин, промышленостен отделаш—3-42-30; оргин бакъонан письмой отделаш—3-42-33.

АДРЕС РЕДАКЦИН: г. Грозный, ул. Ленина, 11 (3-й этаж). **Телефоны:** редактора—3-44-06; зам. редактора—3-39-11; ответственного секретаря — 3-34-58; отдела партийной жизни, культуры, промышленности — 3-42-30; отдела сельского хозяйства и писем — 3-42-28.

«Грозненский рабочий» издательство типографии Революции проспект, 7/84.

Типография из-за «Грозненский рабочий», проспект Революции, 7/84.

СФ05146. Заказ № 2948.

Ладугlа, хьажа

11 июль
ВТОРНИК
РАДИО

4.30 — Ноxч-Пlалгlай хьалхаяхкархо. 6.45 — Аьхарца. 6.30 — Объявлени. 7.00 — Москва. 8.10 — «Грозненский рабочий» газетан обзор. 7.30 — «Комсомольский прожектор». 7.45 — Москва. 8.15 — «Сердало» газета обзор. 8.25 — Жена хlинца (русский металл). 8.45 — Жена хlинца (эрсий металл). 9.45 — Кор-ла Аьхарца. 9.05 — Москва. 9.30 — Пионерий программа. 10.05 — «Хьона чlогlа» (эрсий металл). 10.20 — Аьхарца. 10.30 — «Хьона чlогlа» (эрсий металл). 17.00 — «Кавказ-ца-тесьна яьа ревлюционна». 18.00 — Шун хьэтlаргаеташ жоаьа ву оаьг (гlлагlгlай металл). 18.10 — «Детский штатарра яьа-ъаь». 18.30 — «Iоагlгlа штатарра яьа» (эрсий металл). 18.30 — «Шовка, кlаьнаьа яьа концерт. 19.00 — Москва.

УКЪА

9.00 — «Владимир Софронихьйин пуъ-ложенин» яьа передача. 9.30 — «Мартин Лютер Кингерн ловзаеташ яьа» яьа пе-редача. 10.20 — Къаьа наруссаш! кхо ра-диостудиа. 18.00 — «Фронтан кlаь Марта яьа. Сторгаеташ оккхетта монтаж. 19.44 — Полесье кlаргда яьа музыкальни хуьнаш. 20.10 — «Ма-ти бакъалонна йоьа къаьсам яьа» яьа передача ноччан. 21.05 — «Лемонн жизнь Цемлдан» яьа документальни фрагменташ.

ТЕЛЕВИДЕНИ

15.00 — «Движение тешаш хилира йиш дуьне яьа документальни фильм. (эрсий металл дожеп). 16.10 — «Старт». Телефонни спортзина ларъеаш. 16.10 — «Шорох тишь» яьа художественни фильм. Шолгlагlа сурт. (эрсий металл дожеп). 17.10 — «Ас лаьтта тlехьа вахь» (гlлагlгlай болх СССР-н ГДР-ца. Польша сборни ко-мандаш хьэ-ъаьлаеташ яьа хьэкъаьстар. Коментар Александр Пономарев). 19.15 — «Спокойно тlаьа Чlогlай полаьчун денна кетлу. 20.30 — «Хьа информационни денна». 21.00 — Дуьне хьалхаяьрна сахьтан обозрени.

СРЕДА

12 июль

РАДИО

7.10 — «Грозненский рабочий газета об-зор. 7.20 — Объявлени. 7.30 — Москва. 8.30 — «Пионерта лелаш газета обзор. 8.50 — Школа культурна «Iилгlаш» концерт. 9.05 — Москва 15.15 — Передачий программа. «Красная яга Берлагlерна денан (эрсий металл). 15.40 — Музыка. 16.00—Москва. 17.30 — Литература. Нана-Гlатlгlай, чех, разноязычни (эрсий металл). 17.00 — «Кремлера» (гlлагlгlай металл). 17.30 — Ра-диолитературни передача. Концерт.

ТЕЛЕВИДЕНИ

18.00 — «Бакъ тайна йаргаш». Этлаеташ болча школьникаша дина программа (эрсий металл дожеп). 19.00 — Берлагlерх. Хо-лливудера фильм. 19.30 — Советски Эс-тради. Фолгга. Оркестр. 20.00 — Музыкаль-ни киноа. 20.30 — «Эфирца и «Хьона» «Кремлера» — Софийа. 21.20 — Белый цвет» хlинца дина 100 шу дизарга. Халкъа дла-денна жизнь (эрсий металл). 23.50 — Ко-ментаторех хьэкъаьстар. 00.40 — «Дни Дона яьа художественни фильм. 02.45 — Ме-ждународни легкоатлетически кросс. Ко-ман кхаьна СССР и. ГДР-ца. Польша сборни командаш (эрсий металл). 04.45 — Спорт-кроссворд. Легкоатлетера эстафеташ. 05.00 — «Футболах СССР-е халкъаьна мотт-ехьа ахкъара (Кипр — СССР) (Ростов). Ки-пранан оттаеначь Пепенмаут — «Динам» бе-ларусски. Передачий программа. 21.15—Фрей-дан Дуьне чlогlъьяьта хьэкъаьна программа. 22.00 — «Уральски лай чlогlа» яьа фильм. Концерт.

Ноxч-Пlалгlай АССР культурин ми-нистерствина, Союзан «Iоагlгlа» ма-газинехь а эстаеш этлаеташ «Iоагlгlа хьэкъаьстар» яьа книгаш.

АРСИНОВ
Арсанбека Сайдбн
ца йолаьнна «Сердало» газетан ре-дакцина а хlоттийна.